MUNI PETAPA
¡Presente!

Memoria

De Labores 2024

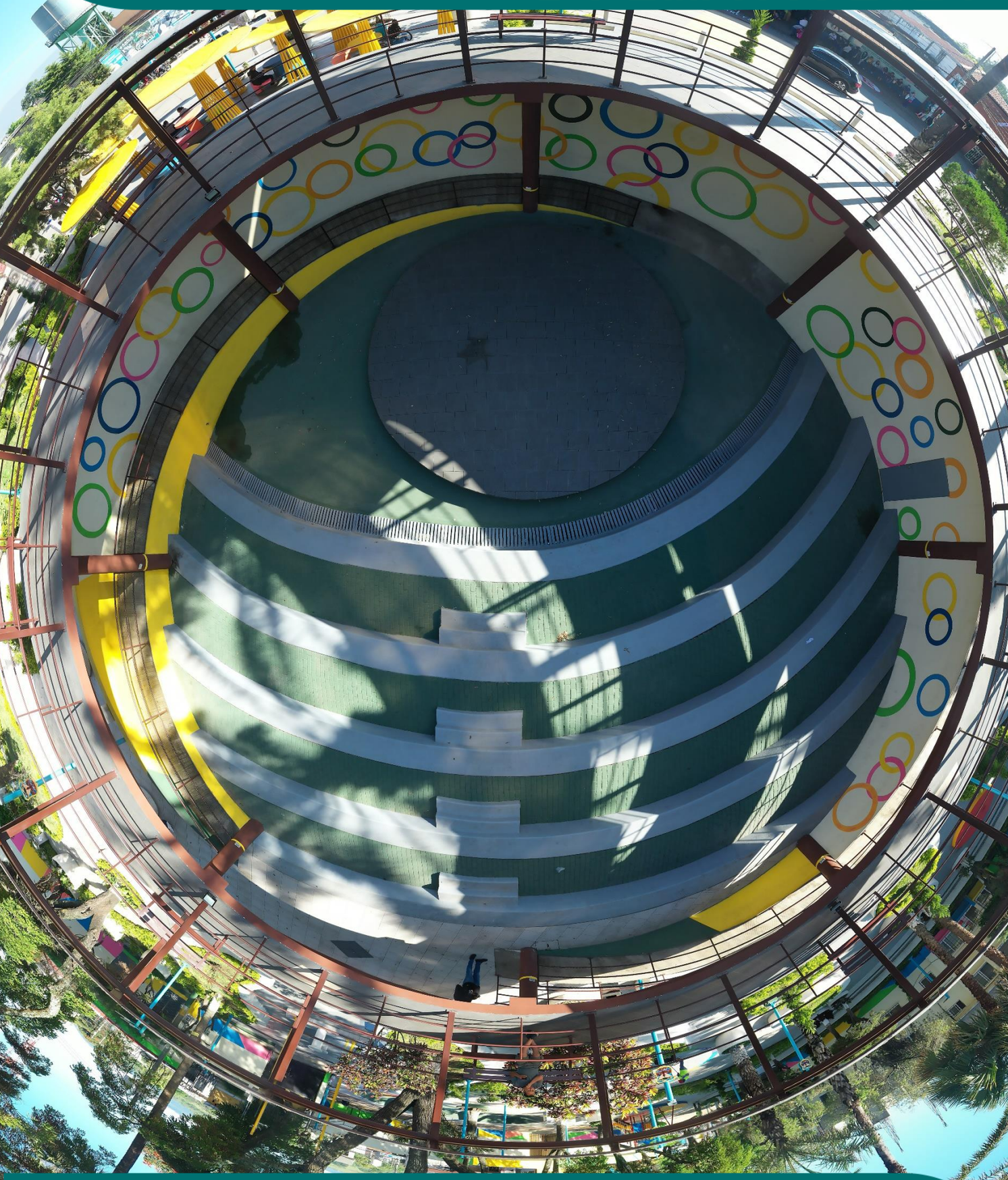

MUNICIPALIDAD DE SAN MIGUEL PETAPA

1ª CALLE 1-56 ZONA 1, SAN MIGUEL PETAPA
PBX: 6662 - 1111

MISIÓN

Somos una institución autónoma, que vela por el bienestar de la población y promueve el desarrollo del Municipio, administrando sus recursos de manera eficaz y transformando estos en servicios de calidad y atención para sus habitantes, por medio de personal capacitado, eficiente y comprometido, con la búsqueda del bien común, planificando proyectos municipales que permitan el desarrollo a todo el municipio.

VISIÓN

Ser una Municipalidad moderna, capaz y eficiente para promover el desarrollo social integral, por medio de programas comunitarios, distribuyendo los recursos municipales de manera equitativa, lo que nos permitirá el fortalecimiento municipal con valores éticos, morales, espirituales y sociales, fomentando la participación y formación ciudadana.

MENSAJE DEL ALCALDE

San Miguel Petapa, un municipio que está haciendo historia.

Hoy nos llenamos de orgullo al compartir un logro que nos coloca entre los primeros lugares a nivel nacional. Este año, como municipalidad, hemos recibido el premio al Mejor Impulso Económico, demostrando que, aunque somos uno de los municipios más pequeños, nuestra visión y trabajo nos han llevado a destacarnos como el primer lugar en impulso económico y el segundo en competitividad.

Este reconocimiento no solo es un motivo de celebración, sino una muestra clara de que en San Miguel Petapa hay un camino hacia el progreso, cimentado en la credibilidad y la confianza que cada vez más empresarios depositan en nuestro municipio. Su inversión es el motor que nos impulsa a seguir transformando nuestra comunidad en un lugar de oportunidades y desarrollo.

Agradezco a Dios por su guía y a cada uno de ustedes por la confianza que nos han brindado para liderar este esfuerzo conjunto. Esa confianza nos ha permitido planificar para un futuro más próspero, y por esa razón me complace anunciar que hemos dejado 170 millones de quetzales presupuestados para 2025. Estos recursos serán destinados a infraestructura y proyectos que fortalecerán el crecimiento y bienestar de nuestra comunidad.

Con nuestro plan maestro 2020-2032 como guía, seguiremos construyendo un San Miguel Petapa más próspero, moderno y unido. Este plan no solo es un documento, sino una promesa de un futuro lleno de oportunidades para todos.

Los invito a ser parte activa de esta transformación histórica. Juntos, estamos dejando un legado que marcará un antes y un después para nuestras futuras generaciones. Mi compromiso sigue firme: entregar un municipio mejor del que recibimos.

Que Dios los bendiga y nos siga guiando en este camino

de prosperidad y esperanza

Mynor Morales

Alcalde Municipal

HONORABLE CONCEJO MUNICIPAL

Mynor Rolando Morales Chávez	Alcalde Municipal
Edgar Rene López López	Síndico Primero
Eric Fernando Bámaca Tema	Síndico Segundo
Claudia Antonieta Recinos Godoy	Síndico Tercero
Víctor César Donis García	Concejal Primero
Luis Pedro Mancur Martínez	Concejal Segundo
Jose Luis Toscano Velásquez	Concejal Tercero
Gloria Maritza Gordillo Cabrera de Barillas	Concejal Cuarto
Brayan Steven Bautista Mazariegos	Concejal Quinto
Melida Concepción Arrecis Conde	Concejal Sexto
Shirley Stefany Ramírez Arriaza de Vega.	Concejal Séptimo
Carla del Rosario Payes García.	Concejal Octavo
Alma Leticia Pereira Ibarra de González	Concejal Noveno
Emanuel Izaac Alvarez Luna	Concejal Décimo

SECRETARIA MUNICIPAL

AVISOS DE MATRIMONIOS CIVILES	68
CARTAS DE RESIDENCIA	203
CARTAS DE CARGAS FAMILIARES	5
ENTREGA DE REQUISITOS PARA MATRIMONIOS CIVILES	103
ENTREGA DE REQUISITOS PARA CARTA DE RESIDENCIA	217
ENTREGA DE REQUISITOS PARA CARTA DE CARGAS FAMILIARES	5
ACTAS DE SUPERVIVENCIA DEL ESTADO	0
ACTAS DE SUPERVIVENCIA PORTUARIA QUETZAL	1
ACTAS DE SUPERVIVENCIA DEL INDE	22
ACTAS DE SUPERVIVENCIA PORTUARIA SANTO TOMAS DE CASTILLA	2
INSCRIPCION Y CERTIFICACION DE FIERROS	1
RECURSOS DE REVOCATORIA	19
ACTAS DEL HONORABLE CONCEJO	169
REQUERIMIENTOS DE SOLICITUDES INGRESADAS EN UNIDAD DE LIBRE ACCESO A LA INFORMACION PUBLICA	23
SOLICITUDES INGRESADAS POR VECINOS PARA CONOCIMIENTO DEL CONCEJO MUNICIPAL	1003
CERTIFICACIONES DE ACTAS DEL CONCEJO MUNICIPAL	163
CERTIFICACIONES DE RESPUESTAS A VECINOS	983
CELEBRACIONES DEL COMUDE	13

60
Matrimonio Civiles

SERVICIOS PÚBLICOS

El objetivo del Departamento de Servicios Públicos es garantizar que la población disponga de servicios públicos municipales en condiciones de eficiencia, calidad, equidad, continuidad, transparencia y excelencia. En el 2024 se trabajó en diferentes áreas, realizando los siguientes servicios:

Limpieza de Quineles.

Reparación e instalación de tapaderas en drenajes.

Limpieza de pluviales y cajas recolectoras.

Reparación de banquetas.

Limpieza y conexión de candelas.

Mantenimiento de planta de tratamiento en Ribera del Río, Margaritas y Brisas de Gerona.

En el tema de fontanería se trabajó en nuevas instalaciones de servicio de agua, realizando reparaciones, cambio de llaves por daños a solicitud del vecino, cambio e instalación de contadores, limpieza y clorificación de pozos, limpieza alrededor de los pozos y verificación de lecturas de contadores, entre otros.

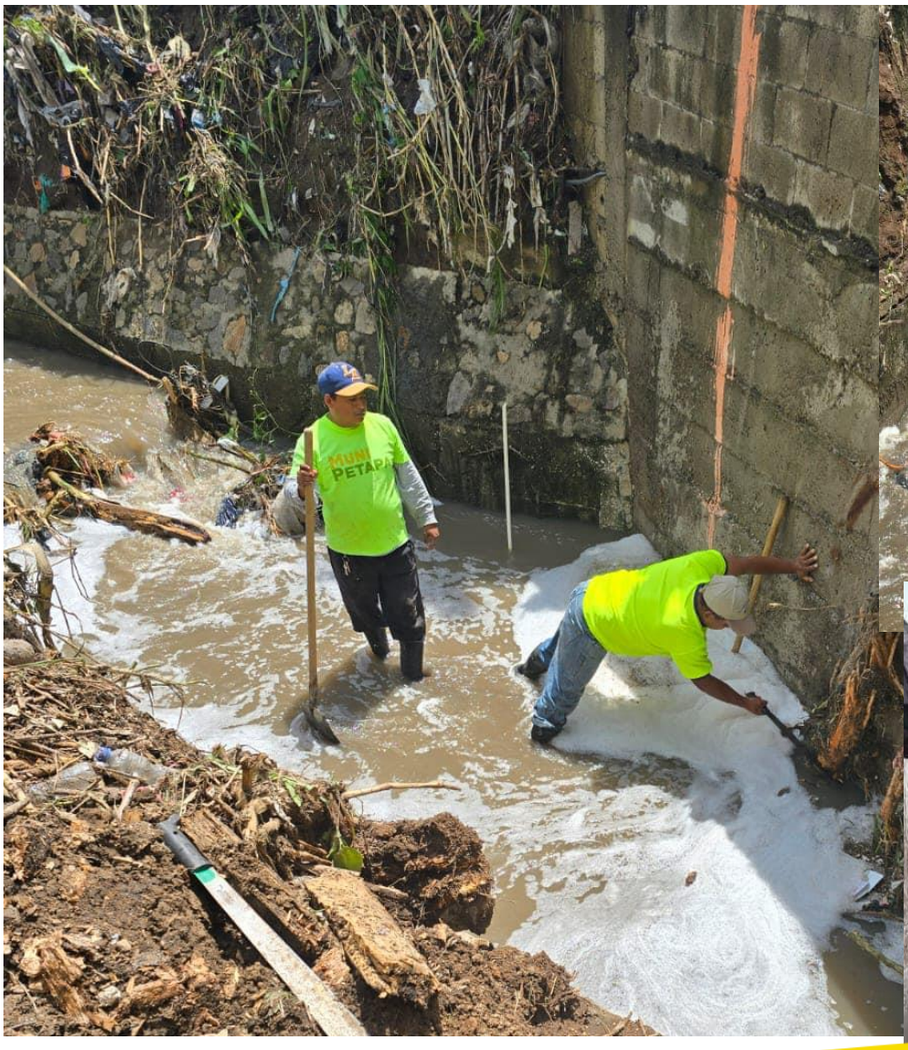

Nuestro TREN DE ASEO se encarga de la limpieza de calles, avenidas y bulevares del municipio, también trabaja en el remozamiento de banquetas, parques y áreas públicas de San Miguel Petapa.

ESTE DEPARTAMENTO TAMBIÉN TRABAJA EN EL MANTENIMIENTO Y CAMBIO DE NUEVAS LUMINARIAS DENTRO DEL MUNICIPIO.

EN EL CEMENTERIO MUNICIPAL SE TRABAJA EN EL MANTENIMIENTO, LIMPIEZA, REMOZAMIENTO Y CONSTRUCCIÓN DE NUEVOS NICHOS

SEGURIDAD

MUNI PETAPA ¡Presente!

MEMORIAS DE LABORES 2024

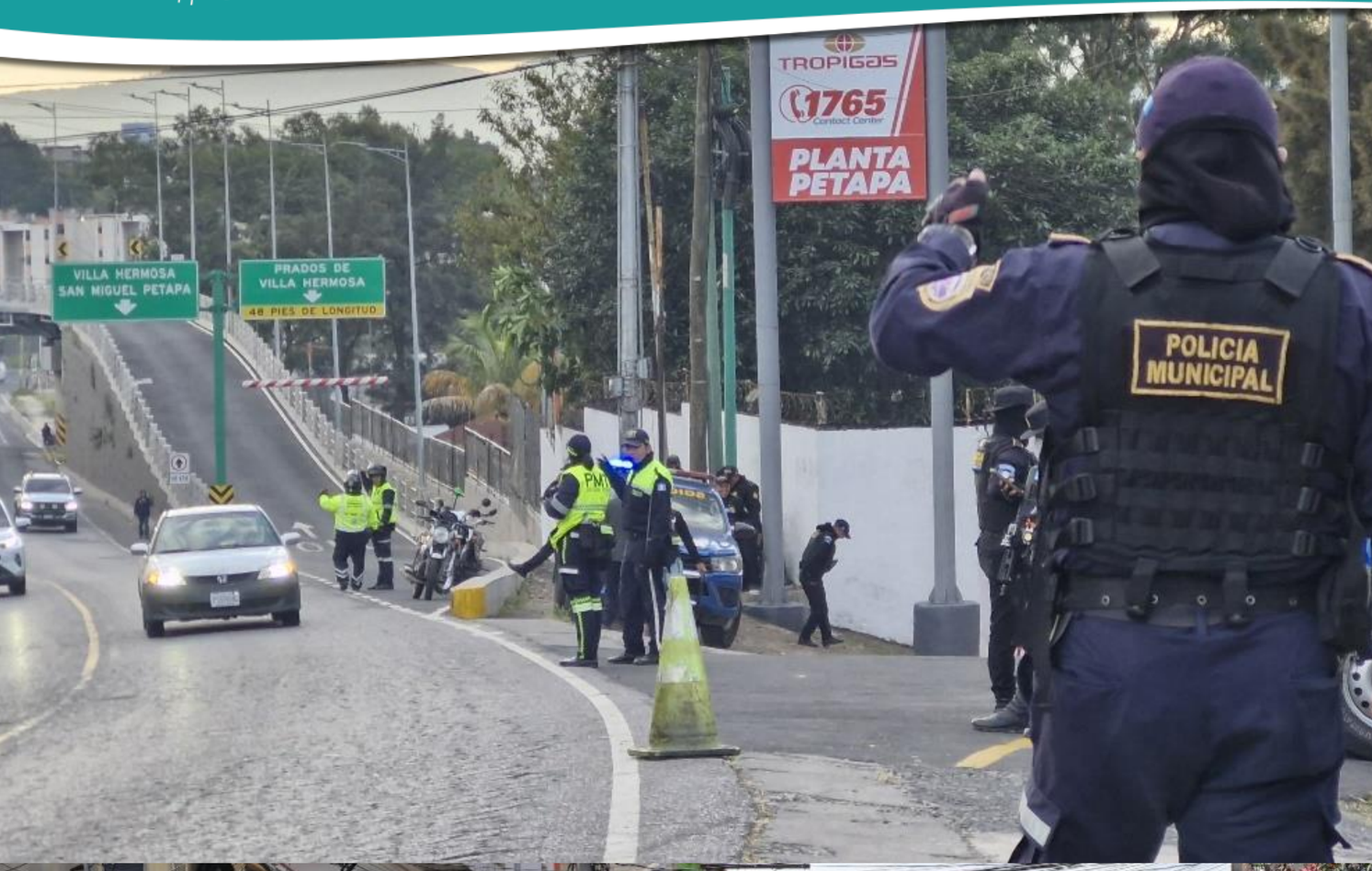

Municipalidad de San Miguel Petapa ¡Presente!

SEGURIDAD VIAL

MUNI PETAPA ¡Presente!

MEMORIAS DE LABORES 2024

SEGURIDAD VIAL PREVENCIÓN

Municipalidad de San Miguel Petapa ¡Presente!

BOMBEROS MUNICIPALES

Estación San Miguel Petapa

4051 SERVICIO DE AMBULANCIA
20 RESCATES
33 PRESENCIONES
10 SERVICIOS SOCIALES
59 INCENDIOS
423 SERVICIOS VARIOS
822 SERVICIOS NO EFECTIVOS
405 SERVICIOS ATENDIDOS EN CLINICA DE LA ESTACION
GRAN TOTAL DE SERVICIOS CUBIENTOS DURANTE EL 2024: 5823

Estación Villa Hermosa

2625 SERVICIO DE AMBULANCIA
7 RESCATES
39 PRESENCIONES
6 SERVICIOS SOCIALES
23 INCENDIOS
268 SERVICIOS VARIOS
655 SERVICIOS NO EFECTIVOS
249 SERVICIOS ATENDIDOS EN CLINICA DE LA ESTACION

JUZGADO MUNICIPAL

Se recepcionaron 208 solicitudes o denuncias de vecinos a las cuales se les ha dado seguimiento, mediante la apertura de expediente, o en su caso se emite resolución en la que se resuelve la solicitud de manera inmediata.

Se han llevado a cabo 58 audiencias de Junta Conciliatoria, durante el año.

Se han realizado operativos durante el año, donde se han verificado más de 40, tiendas, negocios o comercios, que no cumplen con el reglamento en la venta, distribución y/o consumo de bebidas alcohólicas.

Se suspendieron 46 obras por no contar con la licencia de construcción correspondiente.

Se han generado 15,000 órdenes de pago de boletas para el pago de multas de Tránsito y multas Administrativas.

Se han realizado la devolución de 479 documentos y 463 vehículos. Se realizaron 15 procedimientos para el traspaso y cambio de líneas colectivas. Asimismo, se recibieron 318 documentos a igual número de unidades del transporte colectivo, para la revisión anual correspondiente.

ADQUISICIÓN DE RETROEXCAVADORA

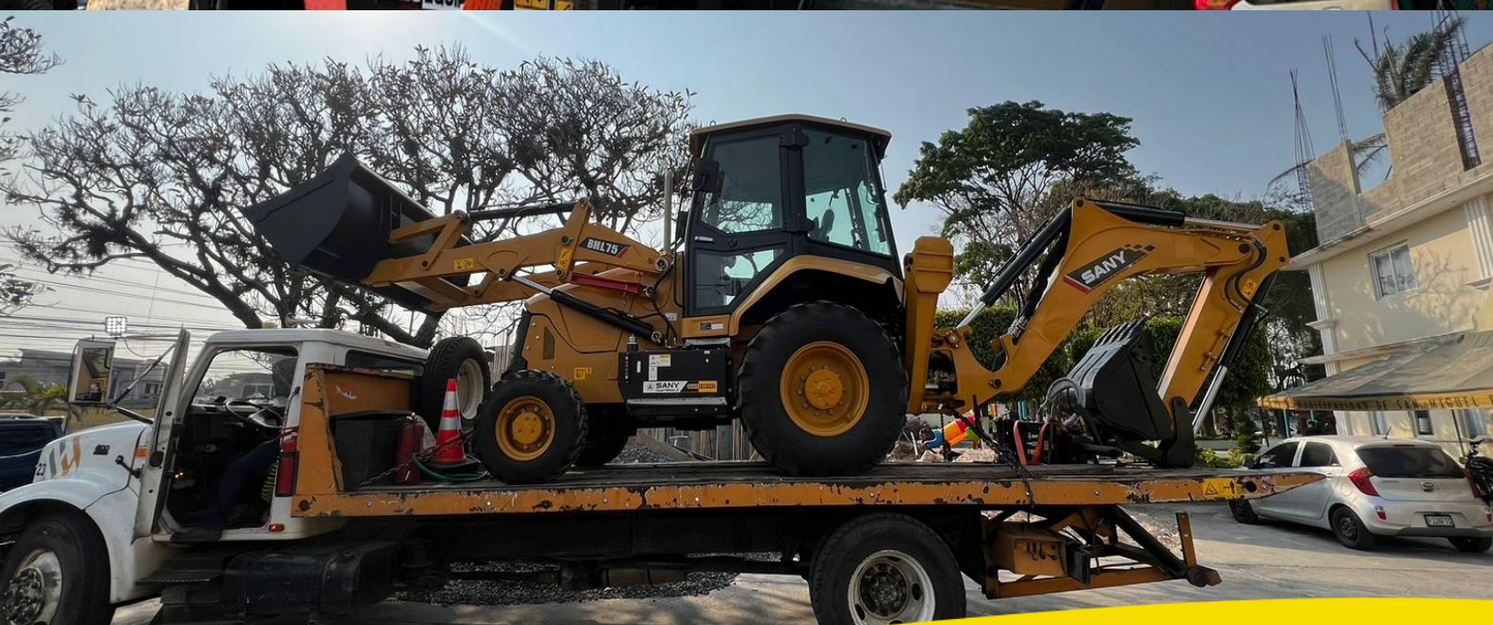

• ADQUISICIÓN DE MOTOCICLETAS

MUNI PETAPA ¡Presente!

MEMORIAS DE LABORES 2024

POZO SECTOR 2 DE PRADOS DE VILLA HERMOSA

Municipalidad de San Miguel Petapa ¡Presente!

MUNI PETAPA ¡Presente!

MEMORIAS DE LABORES 2024

POZO SECTOR 8 DE PRADOS DE VILLA HERMOSA

Municipalidad de San Miguel Petapa ¡Presente!

REMOZAMIENTO ESCUELA PRIMARIA DE LA COLONIA AGUILAR HERNÁNDEZ

BENEFICIARÁ A MÁS DE 600 ALUMNOS.

MUNI PETAPA ¡Presente!

MEMORIAS DE LABORES 2024

LAS ESCUELAS DEL SECTOR
2 DE VILLA HERMOSA 2
Y LA COLONIA LAS MARGARITAS

MEJORANDO LAS CONDICIONES PARA MÁS DE 3 MIL ESTUDIANTES

Municipalidad de San Miguel Petapa ¡Presente!

MUNI PETAPA ¡Presente!

MEMORIAS DE LABORES 2024

LAS ESCUELAS DEL SECTOR 2 DE VILLA HERMOSA 2 Y LA COLONIA LAS MARGARITAS

Municipalidad de San Miguel Petapa ¡Presente!

MUNI PETAPA ¡Presente!

MEMORIAS DE LABORES 2024

MEJORAMIENTO ESCUELA PRIMARIA ALDEA SANTA INES

Municipalidad de San Miguel Petapa ¡Presente!

MUNI PETAPA ¡Presente!

MEMORIAS DE LABORES 2024

DRENAJE

Municipalidad de San Miguel Petapa ¡Presente!

MUNI PETAPA ¡Presente!

MEMORIAS DE LABORES 2024

MEJORAMIENTO SISTEMA DE ALCANTARILLADO SANITARIO COLONIA LAS MARGARITAS ZONA 10

Municipalidad de San Miguel Petapa ¡Presente!

RECAPEOS

BULEVAR PRINCIPAL DE PRADOS DE VILLA HERMOSA

BULEVAR PRINCIPAL DE VILLA HERMOSA.

BULEVAR GUILLEN

PASO A DESNIVEL TOMSA

MUNI PETAPA ¡Presente!

MEMORIAS DE LABORES 2024

PUENTE LA CERRA

Municipalidad de San Miguel Petapa ¡Presente!

MUNI PETAPA ¡Presente!

MEMORIAS DE LABORES 2024

RECAPEOS

SANTA TERESITA IV

Municipalidad de San Miguel Petapa ¡Presente!

Catastro

INSCRIPCION DE INMUBLES NUEVOS	1,347
TRASPASOS	3,006
CERTIFICACIONES DE NOMENCLATURA	2,006
RECEPCION Y OPERACIÓN AVISOS NOTARIALES	1,827
CERTIFICACIONES DE VALOR	143
CONSULTAS ELECTRONICAS RGP	13,147
UBICACIÓN DE FINCAS	6,394
ELABORACION y UBICACIÓN DE PLANOS	857
DESMEMBRACIONES	71
EXPEDIENTES DE TITULACION SUPLETORIA	18
RESOLUCION PARA ECONOMICO COACTIVO	454
REQUERIMIENTOS DE COBROS - CARTERA MOROSA	454
REALIZACION DE CONTRATOS DE ARRENDAMIENTOS	30
INSPECCIONES DE CAMPO O VARIOS	1,021
INFORMES REALIZADOS	820
CONVENIOS DE PAGO	483
AUTO AVALUOS	393
AVALUOS DICABI	407
PAGOS DE BI EN LINEA	6,648

INSTITUTO MIGUEL SOTO BARILLAS

El propósito del Instituto Municipal “Miguel Soto Barillas” es de contribuir en el desarrollo integral del estudiante, que los jóvenes que ingresan se vayan transformando en hombres y mujeres de bien para consigo mismo y para los demás. El compartir un modo de ser y proceder auténtico además de transmitir conocimientos académicos en forma excelente.

La adquisición de hábitos básicos que se derivan, con necesidad lógica de la propia identidad, es decir una cierta mentalidad, un estilo de vida, que guía la conducta en casos concretos; como la colaboración activa y personal del alumno (a) el conocimiento, amor, aceptación realista de sí mismo y de la sociedad en que vive, especialmente con los más necesitados, espíritu de trabajo, autenticidad, lealtad, honestidad, solidaridad, persiguiendo la excelencia académica y formación como seres humanos

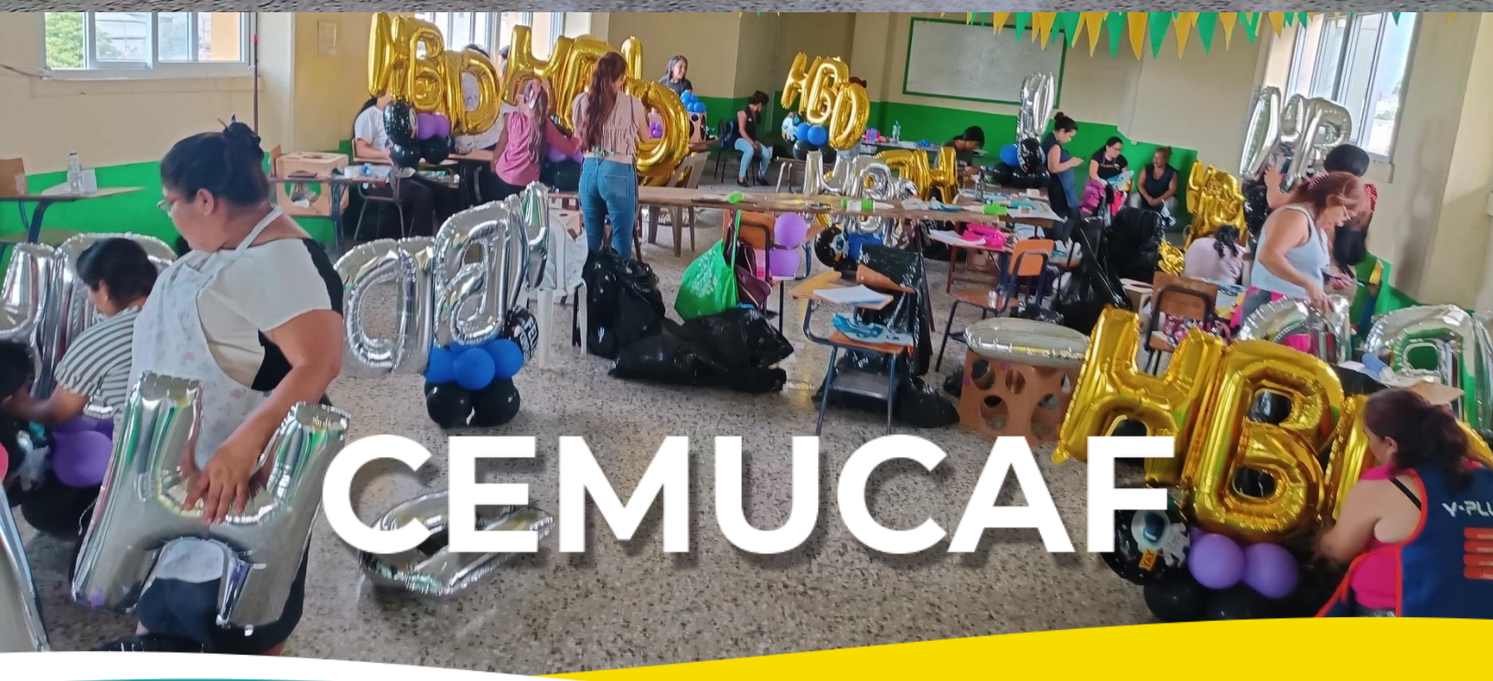

CEMUCAF

DIRECIÓN MUNICIPAL DE LA MUJER

DIRECCIÓN MUNICIPAL DE LA MUJER

La Dirección Municipal de la Mujer es una instancia local que promueve y facilita activamente espacios que promueven y facilitan activamente espacios de discusión y reconocimiento del papel de la Mujer, impulsando y elaborando planes, programas y proyectos con enfoque de equidad de género, que propicien la participación de las mujeres en todos los niveles de la vida, en los ambientes sociales, políticos, económicos y culturales del municipio de San Miguel. Entre los proyectos que se participó y apoyo como Dirección se encuentran:

- Inicio de primera escuela para padres.
- Actividades varias con AMSA.
- Medición de talla y peso a niños del CAI.
- Capacitación Mujeres en Acción.
- Entrega de alimentos por parte del Viceministerio de Seguridad Alimentaria.
- Taller “Mujeres se levantan” (Woman Rise)
- Red de derivación
- Celebración día de la madre.
- Capacitación en Producción de granos básicos.
- Capacitaciones “Hogar Rural”
- Reuniones COMUPRE, COMUSAN y CODESAN.
- Prevención de la violencia en mujeres y niñas.
- Atención psicológica a menores de edad por parte de epesistas de la USAC.
- Recepción y entrega de raciones alimenticias a través de COMUSAN, INSAN, SESAN y Centro de Salud.
- Apoyo a las actividades de elección de Niña y Señorita Petapa.

DIRECCIÓN DE DESARROLLO SOCIAL.

La dirección de desarrollo social y económico tiene a su cargo la coordinación y apoyo de los departamentos de cultura, deportes, salud, educación, adulto mayor, asistencia social, desarrollo económico y oficina de niñez, juventud y adolescencia con quienes desarrolla diferentes actividades encaminadas a brindar el apoyo a la población en distintos aspectos; además, tiene a su cargo la gestión externa tanto con entidades privadas e instituciones gubernamentales con la finalidad de poder establecer programas y actividades de proyección social y apoyo a las actividades económicas locales. Colabora con las demás direcciones a fin de ejecutar acciones de beneficio y proyección a la población petapeña y participa en las diferentes comisiones municipales donde es requerida, así como en talleres y capacitaciones para la población y en apoyo del fortalecimiento de sus funciones.

CLÍNICA DENTAL MUNICIPAL

En la clínica dental municipal se ofrece una amplia variedad de servicios para tratar y mantener la salud bucal, entre los trabajos realizados durante el 2024 se encuentran:

757 pacientes atendidos, quienes recibieron los siguientes servicios:
320 evaluaciones
139 exodoncias
221 rellenos (amalgama o resina)
49 limpiezas dentales
13 prótesis removibles
6 prótesis total
7 coronas de acero
1 guarda oclusal
1 caso especial de frenectomía de labio superior y reconstrucción de muñón pieza siete y corona de policarbonato.

CLÍNICA MUNICIPAL

El objetivo de las Clínicas Municipales es atender de forma profesional a los vecinos de escasos recursos del Municipio de San Miguel Petapa , brindando un servicio de atención Médica y Enfermería de calidad y humano, proporcionando el tratamiento completo de medicamentos que haya en existencia para propiciar y conservar la salud, para que la comunidad disfrute del bienestar físico, emocional y social que le permita el pleno disfrute de la vida; y contribuir así al esfuerzo productivo y creador de la sociedad. Entre los servicios prestados durante el 2024 se encuentran:

jornadas gratuitas, para la colocación de diu y jadéll por parte de ALAS.

jornadas de ultrasonido.

atención de consulta médica diaria.

control de crecimiento y desarrollo infantil en niños menores de 5 años.

control prenatal.

control de pacientes con enfermedades crónicas como: diabéticos e hipertensos, etc.

programa de planificación familiar.

control de adulto mayor.

jornada de papanicolaou.

jornadas de planificación familiar.

jornadas de mensuraciones y desparasitación en cai.

jornadas médicas mensuales en comunidades de escasos recursos.

jornada juvenil.

jornadas de adulto mayor.

PROMOCIÓN EN SALUDOS CON TEMAS SOBRE:

lactancia materna.

métodos de planificación familiar.

estilos de vida saludable.

maternidad saludable.

cuidados del recién nacido.

importancia del control del puerperio.

violencia doméstica.

higiene personal en la adolescencia.

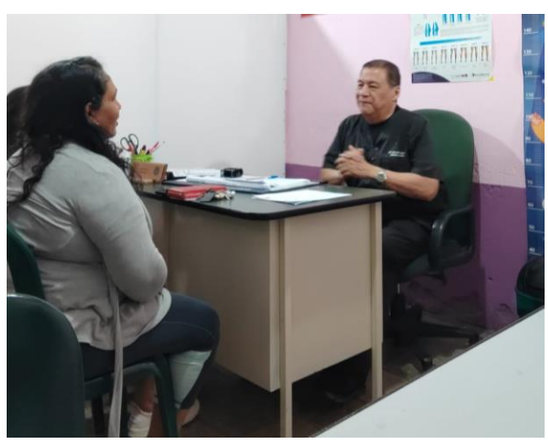

VETERINARIA MUNICIPAL

La veterinaria municipal de San Miguel Petapa tiene como prioridad velar por la salud de las mascotas de los petapeños, por tal razón en el establecimiento se ofrecen consultas gratuitas para beneficiar a nuestros vecinos. Entre los trabajos realizados durante el 2024 podemos mencionar:

Consultas gratuitas a más de 1000 mascotas en el año 2024

- Cirugías de emergencias a mascotas
- Castraciones gratuitas y a bajo costo junto a Castraciones Guaus & Miaus de Guatemala
- Educación a propietarios sobre el cuidado de sus mascotas
- Vacunación masiva de perros con la vacuna múltiple
- Administración de quimioterapias

CULTURA

El objetivo de este departamento es cumplir con las comunidades, atendiendo las áreas artísticas y culturales en el crisol de manifestaciones con las que cuenta nuestro bello municipio, así como contribuir a la divulgación de las politicas culturales gubernamentales ya existentes.

En el 2024 el Departamento de Cultura apoyó, colaboró y fue parte de diferentes actividades, en las que se pueden mencionar:

- Marimba Municipal Sonidos de la Serra, que participó en varias actividades.
- Feria patronal de Santa Inés Petapa.
- Bodas municipales
- Decoración del salón municipal para la actividad del Día de la Mujer.
- Mañanas deportivas con la Dirección Municipal de la Mujer y Departamento de la niñez, adolescencia y juventud.
- Entrega de alimentos para niños con desnutrición.
- Celebración del Día de las Madres.
- Día del Maestro.
- Elección de Niña y Señorita Petapa.
- Campeonatos deportivos.
- Actividades de Independencia.
- Participacion en la comparsa municipal con los niños y niñas y las señoras de la comunidad nueva esperanza de granjas Gerona parte baja para el desfile Municipal en Honor a Nuestro Patron San Miguel Arcangel en San Miguel Petapa.

Asi es como el Departamento de Cultura cierra el ciclo 2024, trabajando de la mano con el Señor alcalde Mynor Morales y las diferentes Direcciones y Departamentos municipales.

ADULTO MAYOR

Las Oficinas del Adulto Mayor están dedicadas a brindar orientación y asistencia integral a las personas mayores de nuestro municipio. Su labor abarca áreas fundamentales como el acceso a servicios de salud, la gestión de pensiones, el apoyo para obtener vivienda digna, y la conexión con programas de beneficios sociales, entre otros. Con un enfoque humano y comprometido, estas oficinas trabajan para garantizar que cada adulto mayor reciba el apoyo que merece para disfrutar de una vida plena y digna. En el 2024 se realizaron las siguientes gestiones:

40 SOBREVIVENCIAS SIN CLAVE, para cambio de dirección de adultos mayores.

300 SOBREVIVENCIAS CON CLAVE, beneficiaros del programa del aporte económico.

50 INSCRIPCIOINES AL PAM (Programa del Adulto Mayor)

10 DONACIONES DE SILLAS DE RUEDAS, para adultos mayores, adultos y jóvenes a través del Ministerio Bethel Chimaltenango.

Coordinación de entrega de alimentos del MIDES y notificaciones de sobrevivencia a más de 1,500 personas del programa.

Más 2,657 personas de la tercera edad atendidas en diferentes gestiones en esta oficina durante el año 2024.

DEPORTES

ACADEMIA DE BÁSQUETBOL:

Esta academia cuenta con alumnos entre las edades de 6 a 12 años y jóvenes de 13 a 18 años.

Sede: Domo de la Colonia San Antonio

Horarios: martes y jueves de 5:00 a 7:00 PM

sábados de 8:30 a 12:00 am

ACADEMIA DE BOXEO:

Esta academia cuenta con alumnos de diferentes edades, de donde se han desprendido varios campeones en los eventos oficiales realizados en la federación de boxeo de Guatemala, orgullos petapeños.

Sede: Edificio anexo

Horarios: martes, miércoles y jueves

14:30 a 16:00 / 16:00 a 17:30 / 17:30 a 18:30

ACADEMIA DE FÚTBOL:

Durante todo el año se realizaron los entrenamientos de las diferentes categorías en los aspectos TECNICO, TACTICO, FISICO Y PSICOLOGICO juegos amistosos contra otras academias y diferentes actividades tanto deportivas como recreativas con las diferentes categorías de nuestra academia municipal en las diferentes sedes municipales

DIRECCIÓN DE GESTIÓN AMBIENTAL, FORESTAL Y DE RIESGO

Es la responsable de asesorar y dar asistencia técnica a las autoridades, funcionarios y trabajadores municipales, en la aplicación de la normativa, instrumentos y procedimientos de contenido ambiental, así como contribuir a la conservación y manejo integral de los recursos naturales e hídricos, así como de implementar actividades enfocadas en la conservación y el uso sostenible de los recursos naturales del municipio.

Oficina de la Niñez, Adolescencia y Juventud.

La Oficina de la Niñez, Adolescencia y Juventud de la Municipalidad de San Miguel Petapa conforma parte de las diferentes reuniones que se tiene como Municipalidad las cuales son: Comisión Municipal de Seguridad Alimentaria y Nutricional (COMUSAN), Comisión Municipal de la Mujer (COMUJER), Comisión Municipal de Prevención de Violencia (COMUPRE), Consejo Municipal de Desarrollo Urbano y Rural (COMUDE) y a nuestro cargo como Oficina tenemos las reuniones del ultimo viernes de cada mes que es la Comisión municipal de la Niñez, Adolescencia y Juventud

Así mismo brindamos atención psicológica a niños, adolescentes y jóvenes que son referidos por Juzgados o establecimientos educativos tanto privado como públicos, con el propósito de ayudar a desarrollar habilidades emocionales, cognitiva, sociales y así mismo para resolver problemas de comportamiento y comunicación, cuidando siempre la salud mental de cada uno de ellos.

Realizamos actividades lúdicas en diferentes establecimientos y en diferentes comunidades de San Miguel Petapa, abarcando la niñez, adolescencia y juventud de nuestro Municipio para que conozcan la oficina y así mismo puedan apoyarse para conocer sus derechos y obligaciones, para realizar actividades con iniciativa de ellos siendo un apoyo para cada uno de ellos.

LICENCIAS DE CONSTRUCCIÓN

LICENCIAS ENTREGADAS EN EL MUNICIPIO DE SAN MIGUEL PETAPA	
ZONAS	**MANTAS ENTREGADAS**
1	107
2	55
3	69
4	3
6	53
7	534
8	71
9	53
10	184
11	39
13	75
14	1

TOTAL	1244

DEPARTAMENTO FINANCIERO

SIAF: SICOIN GL
MUNICIPALIDAD DE SAN MIGUEL PETAPA
DEPARTAMENTO DE GUATEMALA
CLASIFICACIÓN INSTITUCIONAL: 12100117

Pagina: Página 1 de 1
Fecha: 02/01/2025
Hora: 09:43:12
R00815398.rpt
Usuario: FILIMON VELASQ

Balance General

Sistema De Contabilidad Municipal Integrada

Al 31/12/2024

ACTIVO

1000 ACTIVO			
1100 ACTIVO CORRIENTE (CIRCULANTE)			
1110 ACTIVO DISPONIBLE			
1111 Caja		0.00	
1112 Bancos		45,355,333.54	
Total de	**ACTIVO DISPONIBLE**		**45,355,333.54**
1130 ACTIVO EXIGIBLE			
1133 Anticipos		7,357,461.22	
Total de	**ACTIVO EXIGIBLE**		**7,357,461.22**
Total de	**ACTIVO CORRIENTE (CIRCULANTE)**		**52,712,794.76**
1200 ACTIVO NO CORRIENTE (LARGO PLAZO)			
1230 PROPIEDAD, PLANTA Y EQUIPO (NETO)			
1231 Propiedad y Planta en Operación		69,703,468.06	
1232 Maquinaria y Equipo		28,183,491.97	
1233 Tierras y Terrenos		9,254,166.48	
1234 Construcciones en Proceso		6,722,173.88	
1235 Equipo Militar y de Seguridad		158,660.00	
1237 Otros Activos Fijos		14,982,667.87	
1238 Bienes de Uso Comun		345,002,054.68	
Total de	**PROPIEDAD, PLANTA Y EQUIPO (NETO)**		**474,006,682.94**
1240 ACTIVO INTANGIBLE			
1241 Activo Intangible Bruto		44,748,709.29	
Total de	**ACTIVO INTANGIBLE**		**44,748,709.29**
Total de	**ACTIVO NO CORRIENTE (LARGO PLAZO)**		**518,755,392.23**
Total de	**ACTIVO**		**571,468,186.99**
Total	**ACTIVO**		**571,468,186.99**

PASIVO

2000 PASIVO			
2100 PASIVO CORRIENTE			
2110 CUENTAS A PAGAR A CORTO PLAZO			
2113 Gastos del Personal a Pagar		1,370,967.77	
Total de	**CUENTAS A PAGAR A CORTO PLAZO**		**1,370,967.77**
Total de	**PASIVO CORRIENTE**		**1,370,967.77**
Total de	**PASIVO**		**1,370,967.77**
3000 PATRIMONIO MUNICIPAL			
3100 PATRIMONIO NETO			
3110 Patrimonio Municipal			
3112 Resultado del Ejercicio		-10,128,244.73	
3112 Resultados Acumulados de Ejercicios Anteriores		-88,908,148.59	
3111 Transferencias y Contribuciones de Capital Recibidas		669,133,612.54	
Total de	**Patrimonio Municipal**		**570,097,219.22**
Total de	**PATRIMONIO NETO**		**570,097,219.22**
Total de	**PATRIMONIO MUNICIPAL**		**570,097,219.22**
	Total Pasivo + Patrimonio		**571,468,186.99**

SIAF: SICOIN GL
MUNICIPALIDAD DE SAN MIGUEL PETAPA
DEPARTAMENTO DE GUATEMALA
CLASIFICACIÓN INSTITUCIONAL: 12100117

Pagina: Página 1 de 1
Fecha: 02/01/2025
Hora: 09:42:08
R00815271.rpt

Usuario: FILIMON VELA

Estado Resultados

Sistema De Contabilidad Municipal Integrada

Del:01/01/2024 al 31/12/2024

CUENTA	DESCRIPCION CUENTA	MONTO (Q.)
5000	**INGRESOS**	**147,520,310.05**
5100	**INGRESOS CORRIENTES**	**147,520,310.05**
5110	**INGRESOS TRIBUTARIOS**	**61,115,642.70**
5111	Impuestos Directos	59,870,644.70
5112	Impuestos Indirectos	1,244,998.00
5120	**INGRESOS NO TRIBUTARIOS**	**50,608,826.30**
5122	Tasas	39,659,202.88
5124	Arrendamiento de Edificios, Equipos e Instalaciones	994,350.46
5126	Multas	9,232,854.97
5129	Otros Ingresos no Tributarios	722,417.99
5140	**VENTA DE BIENES Y SERVICIOS DE LA ADMINISTRACIÓN PÚBLICA**	**23,108,751.72**
5142	Venta de Servicios	23,108,751.72
5160	**INTERESES Y OTRAS RENTAS DE LA PROPIEDAD**	**696,482.27**
5161	Intereses	567,908.14
5163	Arrendamiento de Inmuebles y Otros	128,574.13
5170	**TRANSFERENCIAS CORRIENTES RECIBIDAS**	**11,990,607.06**
5172	Transferencias Corrientes del Sector Publico	11,990,607.06
6000	**GASTOS**	**157,646,632.78**
6100	**GASTOS CORRIENTES**	**157,646,632.78**
6110	**GASTOS DE CONSUMO**	**154,975,824.85**
6111	Remuneraciones	63,070,140.36
6112	Bienes y Servicios	41,362,395.99
6113	Depreciación y Amortización	50,543,288.50
6120	**INTERESES, COMISIONES Y OTRAS RENTAS DE LA PROPIEDAD**	**679,805.08**
6122	Arrendamiento de Tierras y Terrenos	223,800.00
6124	Otros Alquileres	456,005.08
6140	**OTRAS PÉRDIDAS Y/O DESINCORPORACIÓN**	**1,822,402.85**
6142	Otras Pérdidas	1,822,402.85
6150	**TRANSFERENCIAS CORRIENTES OTORGADAS**	**168,600.00**
6151	Transferencias Otorgadas al Sector Privado	168,600.00
	RESULTADO DEL EJERCICIO	**-10,126,322.73**

MUNI
PETAPA
¡Presente!